MEMORIA DE ACTIVIDADES 2020

meniños

Edita: Fundación Meniños
Diseño, infografías y maquetación: Dpto. de Comunicación y Diseño de Fundación Meniños
Ilustraciones: Freepik
D.L.: C 998-2021

meniños

ÍNDICE

Saludo del Presidente — 4
Saludo de la Directora — 5
¿Quiénes somos? — 6
¿Dónde estamos? — 7
La Fundación Meniños — 8
Nuestra contribución a los ODS — 9
¿Qué hacemos? — 10
— Intervención Familiar — 10
— Intervención Terapéutica — 12
— Inclusión Social — 13
¿Cómo lo hacemos? — 14
Resultados Cualitativos — 15
Resultados Cuantitativos — 16
Formamos — 17
Compartimos — 18
Trabajamos con calidad — 18
Facilitamos — 19
Alcanzando objetivos en una situación incierta — 20
Educación y Prevención — 21
Nuestro compromiso con las familias frente a la COVID-19 — 22
¿Quién lo hace posible? — 24
Transparencia — 26
— Procedencia de la Financiación — 26
— Distribución de la Inversión por Programas — 27
Los derechos de la infancia, en cuarentena. “Tengo derecho a decir lo que pienso” — 28
Teléfono de Ayuda a la Infancia — 30
¿Qué puedes hacer tú por la infancia? — 31

SALUDO DEL PRESIDENTE

Xosé Manuel Villanueva Presidente de la Fundación Meniños

Hacer memoria de la actividad de MENIÑOS en 2020 supone alimentar la esperanza.

La Fundación desarrolla actividades dirigidas a la protección a la infancia en dificultad social y, en lo cuantitativo, 2020 ha sido un año comparable a los anteriores. En los distintos programas que desarrollamos, **hemos atendido a 999 niños y niñas**, casi los mismos que en 2019, y **a 797 familias**, 50 más que el año anterior. Pese a las dificultades para realizar actividades presenciales en centros escolares, **nuestros programas educativos han llegado a 79 centros, implicando a 257 docentes y a 4.081 niños y niñas**, lo que supuso una disminución de solo un 5% respecto a 2019. Por último, el grado de satisfacción de las personas usuarias se mantuvo en un nivel muy alto, alcanzando una puntuación de 9,36 sobre 10, unas décimas superior a la de 2019.

Pero esa estabilidad en los números se produjo en unas condiciones de excepcionalidad que afectaron profundamente a lo cualitativo.

Las situaciones de dificultad en las que de ordinario viven las personas a las que MENIÑOS ayuda y apoya, se vieron agudizadas y agravadas por la COVID-19. En esa situación, el trabajo de nuestros equipos profesionales y las formas de mantener la relación con las personas cambiaron, integrando nuevos recursos y modalidades. También, haciendo evidente la aparición de nuevas urgencias, como, por ejemplo, la provisión a las familias de recursos tecnológicos para cubrir los huecos generados por la interrupción de la actividad escolar ordinaria o las dificultades de atención presencial de nuestros programas.

En ese contexto, la confianza que nuestra concepción del trabajo psico-socio-educativo deposita en la capacidad de superación de las personas y en la importancia del tejido comunitario para afrontar los desafíos y las dificultades, se ha visto confirmada. En medio de una lluvia de malas noticias y de un ambiente mediático agobiante, nuestras profesionales, en las entidades que participan en MENIÑOS o que colaboran con la Fundación y, sobre todo, en las personas que se implican con nosotras en mejorar sus propias vidas dando o recibiendo ayuda, afloró la silenciosa normalidad del compromiso, de la empatía y de la responsabilidad.

Ahí está el alimento a la esperanza que supone la MEMORIA DE ACTIVIDADES 2020 que compartimos contigo. Gracias por dedicar unos minutos de tu tiempo a repasar estas páginas, en las que deseamos compartir ánimos para afrontar el futuro con un aliento renacido y transmitir la ilusión que nos anima a conmemorar en 2021 un hito tan especial como el **25 aniversario de MENIÑOS**.

SALUDO DE LA DIRECTORA

REPENSANDO LO HUMANO

Mónica Permuy López Directora General de la Fundación Meniños

El trabajo en el año 2020 está totalmente impregnado por las circunstancias de emergencia sanitaria mundial que han cambiado decisivamente nuestras vidas.

Si siempre estamos hablando de la importancia de poner a las personas en el centro de las decisiones, de las políticas, de las estrategias, ahora se está revelando nuestra enorme interdependencia como sociedad, la necesidad de superar el individualismo y sentirnos colectividad, de pensar y de actuar como sociedad, buscando el bien común.

"Hombre soy y nada de lo humano me es ajeno" es la reflexión de un sabio en los albores de las primeras sociedades y quizás puede ser un buen inicio para repensar lo humano en el comienzo de una nueva era. Cuando una persona sufre, el resto deberíamos sentirnos concernidas por ese sufrimiento, escuchar ese dolor; esta es la única manera indispensable para vivir en el mundo, para hacer de él un lugar mejor, la única forma de construir sociedad y humanidad.

En Meniños trabajamos con esta disposición para mejorar las vidas de todas las personas, sintiéndonos concernidos por cada sufrimiento humano y sumando aliados en la búsqueda den la implicación de toda la sociedad en la cobertura de los derechos de la infancia y de la adolescencia, conscientes que la crisis sanitaria está impactando con mayor contundencia en aquellas personas que ya estaban en situación de mayor vulnerabilidad, que ahonda en las heridas que la inequidad, la desigualdad y la desprotección ya estaban provocando, **y sabedores de que las soluciones emergerán de un cambio de paradigma, de una nueva mirada que surja de repensar la condición humana.**

Nuestras herramientas de trabajo imprescindibles son la palabra y la presencia. No es por casualidad, estas son también elementos esenciales de la condición humana y por tanto de la posibilidad de reparación y recuperación. En las circunstancias que estamos viviendo, relegada la presencia, la palabra es la herramienta fundamental que sustenta la necesidad humana de relacionarse, la herramienta fundamental para cuidar en la distancia y el vehículo necesario para compartir. Las palabras han sido y son el abrazo, la caricia, el estímulo, el contacto que nos hace sentir humanidad, ante los nuevos desafíos que suponen el aislamiento social, la merma de recursos, la relación a distancia, la incertidumbre y el miedo.

Continuamos y continuaremos apoyando a las personas con el cuidado y respeto que todas necesitan en situaciones tan complejas, centrados en el bien común, pegados al conocimiento y buscando cada vez mayores cotas de humanidad.

¿QUIÉNES SOMOS?

PATRONATO

Xosé Manuel Villanueva Prieto
PRESIDENCIA

Manuel-Luis Barreiro Carballal
VICEPRESIDENCIA

Disashop S.L.
SECRETARÍA

Nuno Manuel Matías Da Silva Ferreira
VOCALÍA

José Jesús Sánchez Marín
VOCALÍA

Paula González Gundín
VOCALÍA

EQUIPO DIRECTIVO

Mónica Permuy López
DIRECCIÓN GENERAL

Xema Cabana Ferro
DIRECCIÓN TÉCNICA

Mª Begoña Pallas García
DIRECCIÓN DE GESTIÓN

EQUIPO HUMANO

Profesionales de la Psicología: **23**
Profesionales de la Pedagogía: **1**
Profesionales de la Educación Social: **10**
Profesionales del Trabajo Social: **9**
Profesionales de la Integración Social: **1**
Personal Técnico en Comunicación: **1**
Personal Administrativo y de Gestión: **4**

¿DÓNDE ESTAMOS?

Actualmente FUNDACIÓN MENIÑOS dispone de 1 sede Central en A Coruña, 1 Punto de Encuentro Familiar, 1 Centro de Asesoramiento y Psicoterapia y 5 Delegacións repartidas por Galicia y Asturias.

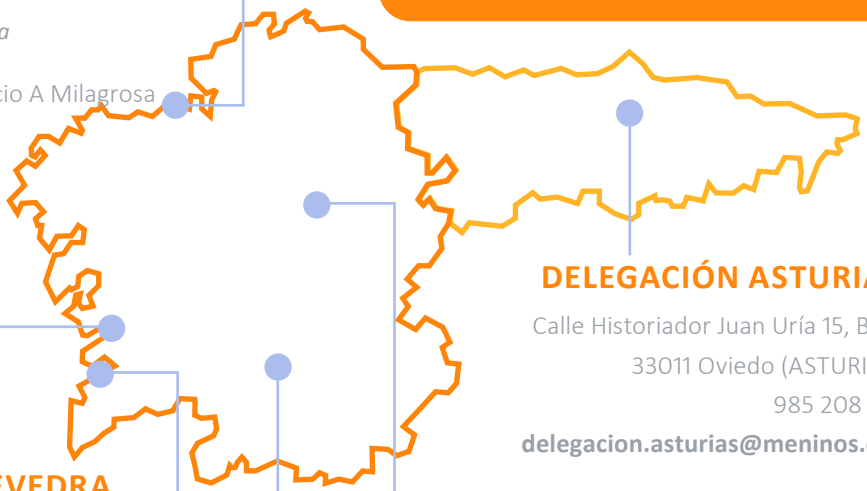

SEDE CENTRAL

Cesión de uso del local facilitada por la Deputación da Coruña

Avenida Cádiz 5, 2º Izq. Edificio A Milagrosa

15008 A Coruña (A CORUÑA)

981 269 955

meninos@meninos.org

DELEGACIÓN ASTURIAS

Calle Historiador Juan Uría 15, Bajo

33011 Oviedo (ASTURIAS)

985 208 124

delegacion.asturias@meninos.org

DELEGACIÓN PONTEVEDRA

Calle Sor Lucía, 2, 3º

36002 Pontevedra (PONTEVEDRA)

986 850 156

adolescentes.pontevedra@meninos

Calle de Benito Corbal 52, 54

36001 Pontevedra (PONTEVEDRA)

DELEGACIÓN LUGO

Avenida Coruña 40, 1º

27003 Lugo (LUGO)

982 254 325

delegacion.lugo@meninos.org

DELEGACIÓN VIGO

Plaza América, 2, Edificio Plaza América, Oficinas 2º F

36210 Vigo (PONTEVEDRA)

986 240 436

delegacion.pontevedra@meninos.org

DELEGACIÓN OURENSE

Calle Progreso 5, Oficina 6

32005 Ourense (OURENSE)

988 234 074

delegacion.ourense@meninos.org

LA FUNDACIÓN MENIÑOS

MISIÓN

Somos una ONG que trabaja por los derechos de la infancia y la adolescencia en situación de dificultad social, contribuyendo a generar un ambiente familiar de seguridad y afecto.

VISIÓN

Ofrecemos servicios de interveción familiar de calidad contrastada para niños, niñas y adolescentes en situación de dificultad social y promovemos su derecho a crecer en un entorno familiar que asegure su bienestar y desarrollo integral.

VALORES

- Compromiso con los derechos de la infancia
- El superior interés del niño o niña
- La familia como referente estable
- Educación y capacidad de cambio
- Calidad y mejora continua
- Innovación y creatividad
- Cuidado a las personas
- Transparencia e independencia
- Compromiso social
- Compromiso con la igualdad y el enfoque de género

NUESTRA CONTRIBUCIÓN A LOS ODS

La Agenda 2030, adoptada por 193 países, establece 17 Objetivos de Desarrollo Sostenible (ODS) que la comunidad internacional tiene que alcanzar para todas las personas, haciéndolo de una forma sostenible y con equidad. Esta Agenda representa unha gran ocasión para que el Gobierno y las políticas públicas respondan de manera efectiva a la lucha contra la pobreza y la desigualdad, de la mano de las entidades sociales y el sector privado, siempre teniendo en cuenta las necesidades de la ciudadanía.

OBJETIVOS GLOBALES

Los ODS promueven también los derechos de la infancia y suponen una oportunidad para proteger a todos los niños y niñas bajo la consigna de no dejar a nadie atrás.

Las organizaciones no gubernamentales tenemos un rol esencial en el cumplimiento de estos Objetivos, a través del desarrollo de nuestros proyectos y de la sensibilización e incidencia política sobre las problemáticas abordadas desde la Agenda 2030.

El desarrollo sostenible requiere la participación activa de todos los sectores de la sociedad, y las entidades como Meniños somos el vínculo que permite llevar a cabo alianzas entre los diferentes agentes sociales.

Es fundamental para el sector empresarial tener en cuenta los ODS como referencia para conocer las implicaciones de su actividad y valorar su contribución.

Los criterios sociales y medioambientales están adquiriendo un creciente protagonismo a la hora de consumir, por lo que el compromiso con los ODS que más afectan al entorno de referencia de las empresas, revierte positivamente en su percepción por parte de sus mercados, y como consecuencia, en sus beneficios. **La solvencia de nuestro trabajo convierte a nuestra entidad en socia idónea para la vinculación de la RSC empresarial con los ODS.**

INTERVENCIÓN FAMILIAR

Desarrollamos programas integrales de apoyo psicosocial y educativo que restauran dinámicas de cuidado y buen trato sobre la infancia actuando a lo largo de toda esta etapa de la vida, desde la concepción:

PROGRAMAS DE ATENCIÓN PRENATAL Y PERINATAL

3 SALUD Y BIENESTAR

Aquí comienza nuestro trabajo, promoviendo condiciones favorables para la crianza desde el momento mismo del embarazo, cuando las circunstancias vitales de las madres son desfavorables (soledad, precariedad económica, desempleo, aislamiento social, etc.), facilitando una experiencia de maternidad saludable, con apoyo psicológico, social y educativo para favorecer la creación de un vínculo materno-filial sano que evite el sufrimiento personal y el riesgo de desprotección de los hijos e hijas.

PROGRAMAS DE APOYO A LA ADOPCIÓN

3 SALUD Y BIENESTAR

Cuando no es posible la recuperación de la familia o esta desaparece, nuestro trabajo se enfoca a la sensibilización social para la búsqueda de otros entornos familiares dispuestos a la adopción y a proporcionar apoyo y acompañamiento durante todo el proceso adoptivo.

PUNTOS DE ENCUENTRO FAMILIAR

En las situaciones familiares de elevado nivel de conflictividad, creamos un espacio de encuentro orientado a preservar el derecho de niños y niñas a manter la relación con sus padres y sus madres y a normalizar las relaciones familiares.

PROGRAMAS DE INTEGRACIÓN FAMILIAR

1 FIN DE LA POBREZA

Capacitamos a familias para mantener o recuperar sus condiciones protectoras, su funcionalidad para criar a sus hijos e hijas, evitando la decisión inmediata de separar al niño o niña de su familia, cuando hay una situación de riesgo o desprotección, y posibilitando que los niños y niñas que viven temporalmente en centros de protección o con familias de acogida puedan volver a sus hogares.

PROGRAMAS DE ACOGIMIENTO EN FAMILIA AJENA

3 SALUD Y BIENESTAR

En aquellas situaciones en las que los niños y las niñas no puedan crecer en su familia de origen, pero siguen manteniendo vínculos familiares positivos para su desarrollo, buscamos y preparamos hogares de acogida, garantizando un ambiente familiar de seguridad y afecto.

ATENCIÓN FAMILIAR PREVENTIVA EN ENTORNOS DE RIESGO

1 FIN DE LA POBREZA

Apoyamos la adquisición de habilidades personales y de crianza que permitan romper dinámicas de funcionamiento deteriorado en entornos familiares vulnerables por situaciones diversas de crisis personales, precariedad, carencia de hábitos de cuidado adecuados, falta de motivación o conciencia de los problemas, situaciones de absentismo escolar y conductas de riesgo en adolescentes.

INTERVENCIÓN TERAPÉUTICA

INTERVENCIÓN EN ABUSO Y VIOLENCIA SEXUAL

3 SALUD Y BIENESTAR

El abuso y la violencia sexual tienen consecuencias devastadoras en el desarrollo psicosocial y en la salud mental de las personas agredidas. La intervención terapéutica proporciona la oportunidad para la reparación de la integridad de la identidad y la recuperación del bienestar bio-psico-social.

INTERVENCIÓN EN VIOLENCIA DE GÉNERO EN LA INFANCIA

5 IGUALDAD DE GÉNERO

Intervenimos sobre el efecto de las experiencias traumáticas reparando y atenuando daños, reforzando la relación materno-filial, restaurando las capacidades de cuidado y luchando contra la perpetuación de modelos de relación asentados en la desigualdad de género.

CENTRO DE ASESORAMIENTO Y PSICOTERAPIA

3 SALUD Y BIENESTAR

En el Centro de Asesoramento y Psicoterapia sabemos que todas las personas, incluso las más dañadas y afectadas por las condiciones más adversas, tienen un potencial de cambio y recuperación. Concebimos la ayuda psicológica y la psicoterapia como una intervención orientada a actuar sobre ese potencial de recuperación, activando procesos de cambio y construyendo recursos para superar la dificultad o afrontarla con eficacia, recuperando la calidad de vida.

INCLUSIÓN SOCIAL

PROYECTO "BRÚJULA" Red de orientación y fortalecimiento para familias con niños y niñas en riesgo de desprotección

10 REDUCCIÓN DE LAS DESIGUALDADES

Impulsamos la inclusión social y laboral de padres y madres, incentivándoles hacia la participación social, la formación y el empleo.

PROXECTO CaixaProinfancia

10 REDUCCIÓN DE LAS DESIGUALDADES

Un programa de acciones socioeducativas que promueve la creación de oportunidades de futuro para niños, niñas y familias en riesgo o situación de exclusión social, aprovechando sinergías y tejiendo red entre todas las entidades sociales participantes, maximizando las posibilidades para las personas: FSG, FANPA Pontevedra, S.D. Teucro, ADAHPO y Boa Vida.

¿CÓMO LO HACEMOS?

INTERVINIENDO con enfoque positivo ofreciendo nuevas oportunidades, porque todas las personas tienen algún talento y habilidad.

ESTABLECIENDO una relación de ayuda genuina, desculpabilizadora pero responsable, respetuosa y colaborativa que ayude a las personas a volver a creer en sus competencias y posibilidades.

ESTIMULANDO la resiliencia, la fortaleza y la cohesión familiar, dando sentido a la fuerza del sistema familiar como protector ante las adversidades y compensador de debilidades.

ATENDIENDO a la dimensión mental, emocional y conductual de cada persona para ayudarla a entender su situación y a superar sus obstáculos.

CONECTANDO a padres y madres con sus propios procesos de crianza para comprender, aceptar y conectar con sus hijos e hijas.

POTENCIANDO la capacidad de sintonización emocional, la disponibilidad y la sensibilidad parental hacia las necesidades de sus hijlos e hijas.

VINCULANDO a las familias y las personas con sus comunidades generando una red formal e informal de apoyo entre personas y entre sistemas.

REPARANDO el daño sufrido y restaurando una vinculación sana y protectora.

RESULTADOS CUALITATIVOS

Niños y niñas **PROTEGIDOS** construyendo su presente y garantes de futuro.

Familias sanas, protectoras, productivas y **PARTÍCIPES** de la sociedad en la que viven.

Sociedades fuertes, cohesionadas, **SOLIDARIAS**, motores de cambio y crecimiento sostenible.

RESULTADOS CUANTITATIVOS

INTEGRACIÓN FAMILIAR
Niños y niñas: **319**
Familias: **180**

PUNTO DE ENCUENTRO FAMILIAR PONTEVEDRA
Niños y niñas: **136**
Familias: **97**

ATENCIÓN FAMILIAR
Niños y niñas: **79**
Familias: **50**

ATENCIÓN A LA VIOLENCIA DE GÉNERO
Niños y niñas: **41**
Familias: **29**

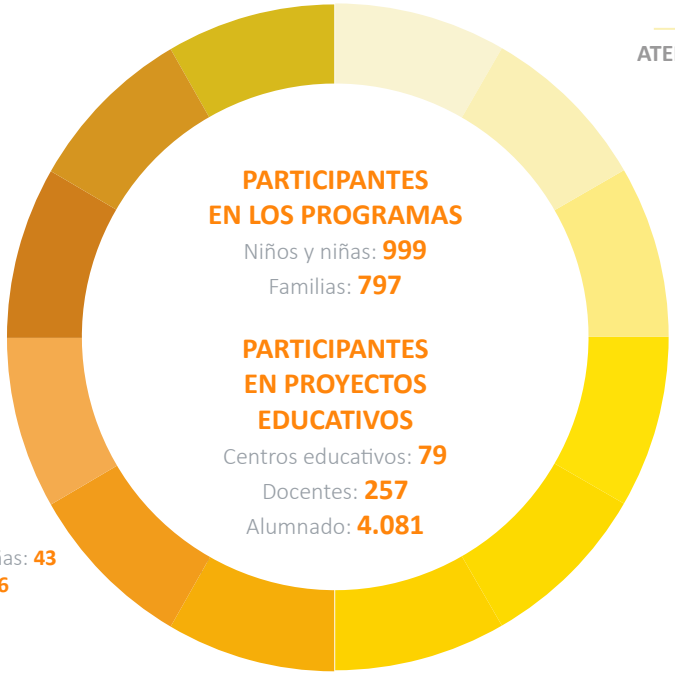

PARTICIPANTES EN LOS PROGRAMAS
Niños y niñas: **999**
Familias: **797**

PARTICIPANTES EN PROYECTOS EDUCATIVOS
Centros educativos: **79**
Docentes: **257**
Alumnado: **4.081**

ATENCIÓN PRENATAL Y PERINATAL
Niños y niñas: **80**
Familias: **89**

CAIXAPROINFANCIA
Niños y niñas: **136**
Familias: **94**

ADOPCIONES ESPECIALES

GALICIA
Niños y niñas: **53**
Familias: **41**

ASTURIAS
Niños y niñas: **43**
Familias: **46**

ATENCIÓN A NIÑOS Y NIÑAS VÍCTIMAS DE ABUSO SEXUAL
Niños y niñas: **81**
Familias: **67**

ACOGIMIENTOS ASTURIAS
Niños y niñas: **27**
Familias: **32**

ATENCIÓN A MUJERES VÍCTIMAS DE ABUSO
Mujeres: **68**

CENTRO DE ASESORAMIENTO Y PSICOTERAPIA
Niños y niñas: **4**
Familias: **4**

PROYECTOS EDUCATIVOS
Niños y niñas: **4.081**
Centros educativos: **79**
Docentes: **257**

FORMAMOS

Formación

Horas: **365**
Alumnado: **375**
Acciones Formativas: **27**

Formación Externa Facilitada al Equipo Humano

Horas: **186**
Alumnado: **14**
Acciones Formativas: **14**

Formación Interna Facilitada al Equipo Humano

Horas: **171**
Alumnado: **40**
Acciones Formativas: **9**

Formación Externa Impartida por Meniños

Horas: **8**
Alumnado: **321**
Acciones Formativas: **4**

Impartida a la Facultade de Ciencias da Educación de la Universidade de Vigo, Consejería de Igualdad y Portavocía de la Junta de Extremadura, Subdelegación del Gobierno en A Coruña y ONG Tumaini.

COMPARTIMOS

IGUALDAD EN LA EMPRESA

ALIANZA PAÍS POBREZA INFANTIL CERO

plataforma de infancia españa

SERVIZO GALEGO de SAÚDE

CONSELLO LOCAL DE INCLUSIÓN SOCIAL

plataforma de organizacións de infancia galicia

aef ASOCIACIÓN ESPAÑOLA DE FUNDACIONES

ISSA, IPRA Instituto da Segurança Social dos Açores

EAPN GALICIA

XUNTA DE GALICIA
Consello Galego de Benestar

TRABAJAMOS CON CALIDAD

Certificación de calidad ISO 9001:2015 para los programas "Integración Familiar" en Galicia, "Atención Familiar" en Pontevedra y "Programas de Acogimiento Familiar y Adopciones para niños y niñas en situación de desprotección o de riesgo social y sus familias" en Asturias, emitida por la Certificadora de reconocimiemento internacional Bureau Veritas Certification.

ISO 9001
BUREAU VERITAS Certification

SATISFACCIÓN DE LAS PERSONAS PARTICIPANTES EN ESTOS PROGRAMAS 9,36

ASTURIAS	A CORUÑA	LUGO	OURENSE	VIGO	PONTEVEDRA
8,94	9,37	9,48	9,31	9,63	9,52

VOLUNTARIADO

29
PERSONAS VOLUNTARIAS

5
PERSONAS EN PRÁCTICAS

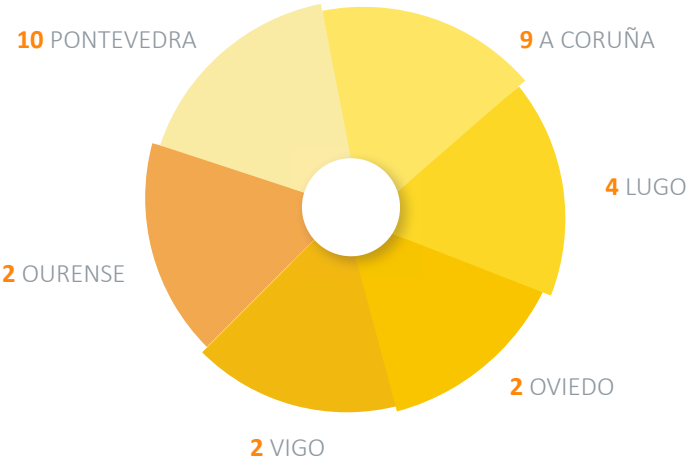

PRÁCTICAS

CONFEDERACIÓN GALEGA DE PERSOAS CON DISCAPACIDADE (COGAMI): **1**

UNIVERSIDAD DE LA RIOJA- PSICOLOGÍA: **1**

UNIVERSIDAD DE OVIEDO- PSICOLOGÍA: **1**

UNIVERSIDADE DE VIGO- EDUCACIÓN SOCIAL: **1**

UNIVERSIDADE DE SANTIAGO DE COMPOSTELA- EDUCACIÓN SOCIAL: **1**

ALCANZANDO OBJETIVOS EN UNA SITUACIÓN INCIERTA

La llegada de la pandemia por la COVID19 nos obligó a adaptarnos en tiempo récord a la situación de confinamiento y restricciones sanitarias y adecuar nuestros programas, ofreciendo atención de manera telemática, realizando acompañamientos y visitas presenciales puntuales cuando esto no era posible.

Durante estos meses hemos visto como la situación sanitaria agudizó las problemáticas existentes en las familias, afectando al acceso a la educación y el mercado laboral y a la salud física, mental y emocional de las personas para las que trabajamos.

A pesar del difícil período que aún estamos atravesando, seguimos esforzándonos por alcanzar los objetivos que nos habíamos marcado, en una agenda que es imprescindible no aplazar porque los derechos de las familias no pueden esperar:

✓ Reforzando nuestro compromiso con los **Objetivos de Desarrollo Sostenible**.

✓ Entrando a formar parte de la **Alianza País Pobreza Infantil Cero**, iniciativa puesta en marcha por el Alto Comisionado contra la Pobreza Infantil, cuyo objetivo es cambiar la realidad de la pobreza infantil en España mediante la colaboración entre la Administración, empresas, fundaciones y el tercer sector.

✓ Trabajando por la igualdad y contra a violencia hacia las mujeres, lo que nos ha hecho merecedoras de varios distintivos y reconocimientos:

- Marca Asturiana de Excelencia en Igualdad, otorgada por el Principado de Asturias.
- Premio "Meninas" de Galicia 2020, en reconocimiento a la defensa de la igualdad y contra la violencia machista. Concedido por la Delegación del Gobierno en Galicia.
- Distintivo Igualdad en la Empresa, concedido por el Ministerio de Presidencia, Relaciones con las Cortes e Igualdad.

✓ Participando en la elaboración de la nueva **Ley Orgánica de Protección Integral a la Infancia y a la Adolescencia Frente a la Violencia** (LOPIVI).

EDUCACIÓN Y PREVENCIÓN

Nos anticipamos a las situaciones de dificultad diseñando y desarrollando proyectos educativos y preventivos en colegios y entidades de tiempo libre, poniendo en valor la **EDUCACIÓN EMOCIONAL**, la **promoción del buen trato** y el ejercicio de una **parentalidad responsable**.

Solo actuando educativamente y preventivamente **desde las primeras edades de la vida**, es posible evitar fenómenos como el bullying, el acoso, el abuso, la violencia y otros comportamientos que degradan y destruyen la convivencia.

VIAXE AO REINO DAS EMOCIÓNS

4 EDUCACIÓN DE CALIDAD

Propuesta de educación emocional que se desarrolla en Centros de Educación Infantil de toda Galicia.

EDUCACIÓN EMOCIONAL

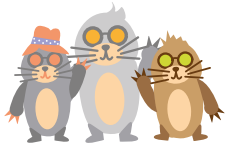

CRECIENDO COMO FAMILIA

VIAXE AO REINO DAS EMOCIONS

www.mundodemilu.org/es/

NUESTRO COMPROMISO CON LAS FAMILIAS FRENTE A LA COVID-19

OFRECIENDO APOYO PSICOSOCIAL

“Línea abierta de ayuda para familias”

Habilitamos varias líneas de atención psicológica y acompañamiento dirigidas a cualquier familia con dificultades con sus niños, niñas y adolescentes durante el confinamento.

INFORMANDO Y SENSIBILIZANDO

A través de infografías, vídeos y artículos hemos ido informando sobre la evolución de las medidas anticovid y el afrontamiento de la situación de confinamiento, actividades para realizar en familia, gestión emocional, etc…

GARANTIZANDO EL DERECHO A LA EDUCACIÓN Y AL OCIO DE LOS NIÑOS Y NIÑAS VULNERABLES

Colaborando con Plan Internacional en el programa #quenadiesequedefuera

Durante todo el verano hemos trabajado con Plan Internacional prestando apoyo psicosocial, refuerzo educativo y ofreciendo actividades de ocio y tiempo libre a 133 adolescentes vulnerables.

Cerrando la Brecha Digital Educativa

El cierre de la actividad docente presencial ha hecho que muchos niños y niñas se encontrasen con dificultades para seguir el curso.

A través del proyecto #ConectandoInfancia, la empresa tecnológica Disashop ha donado 91 ordenadores y 81 conexiones inalámbricas a las familias con las que trabajamos.

Gracias a la colaboración del Centro Comercial Marineda City hemos podido adquirir material escolar y tecnológico por valor de 5.000 euros para 160 niños y niñas participantes en nuestros programas.

QUIÉN LO HACE POSIBLE

Como ONG nuestro trabajo es posible gracias a **PERSONAS, ORGANIZACIONES, EMPRESAS Y ENTIDADES** comprometidas con la **INFANCIA**.

FINANCIADORES PÚBLICOS

Gobierno de España – Ministerio de Derechos Sociales y Agenda 2030

Xunta de Galicia – Consellería de Política Social

Gobierno del Principado de Asturias – Consejería de Servicios y Derechos Sociales

Xunta de Galicia – Vicepresidencia e Consellería de Presidencia, Administracións Públicas e Xustiza – Secretaría Xeral da Igualdade

Xunta de Galicia – Consellería de Economía, Emprego e Industria – Secretaría Xeral de Emprego

igape

Servizo Galego de Saúde

Deputación da Coruña

Deputación de Lugo

Concello de Pontevedra

Ayuntamiento de A Coruña – Concello da Coruña

Ferrol

Xunta de Galicia

Unión Europea

galicia

Fundación Estatal para la Formación en el Empleo

Proxecto Brújula
Estratexia de Inclusión Social de Galicia (2014-2020)

Operación cofinanciada pola Unión Europea
Programa Operativo FSE Galicia 2014-2020

Promover a igualdade, a saúde e a inclusión social
O FSE invirte no teu futuro

Junta de Extremadura

UNIVERSIDADES

Universidade da Coruña

USC – Universidade de Santiago de Compostela

Universidade de Vigo

Universidad de Oviedo – Universidá d'Uviéu – University of Oviedo

Universidad Internacional de La Rioja – unir

FINANCIADORES PRIVADOS

ENTIDADES COLABORADORAS

PERSONAS SOCIAS

Durante el año 2020 hemos contado con el apoyo de **273 PERSONAS SOCIAS** que mantienen un **compromiso estable** con nuestra labor de protección a la infancia, hacia quien **sentimos un especial agradecimiento** por su **apoyo e implicación.**

TRANSPARENCIA

La Fundación Meniños cumple con la ***Ley 19/2013, de transparencia**, acceso a la información pública y buen gobierno* con respecto a la transparencia en materia de cuentas públicas y financiadores, y la ***Ley 10/2010, de prevención de blanqueo de capitales** y de la financiación del terrorismo*.

Esta Fundación está registrada en el **Protectorado Único de Fundaciones de Competencia Estatal** con el nº 239SND y es auditada anualmente desde su creación, recibiendo resultado favorable en todos los ejercicios económicos.

PROCEDENCIA DE LA FINANCIACIÓN

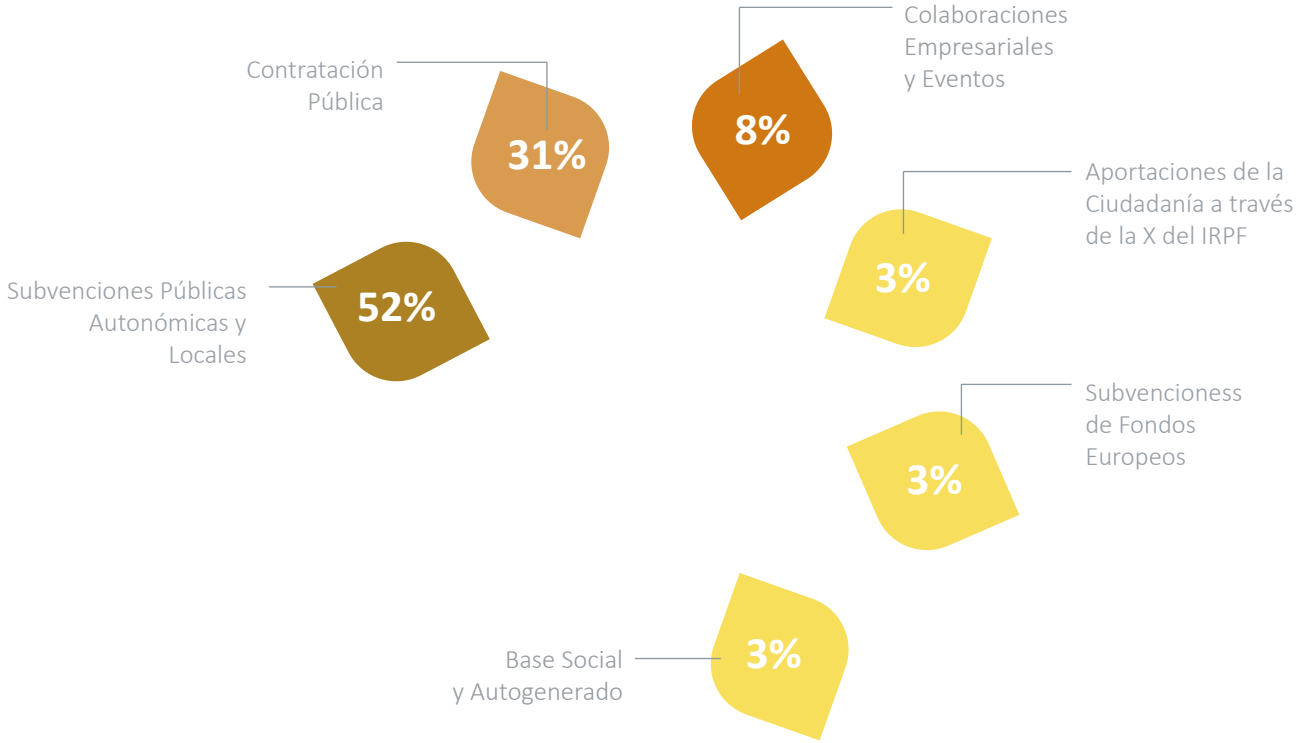

DISTRIBUCIÓN DE LA INVERSIÓN POR PROGRAMAS

En el año **2020** hemos empleado un presupuesto de **1.659.459,77 €**, distribuidos de la siguiente forma:

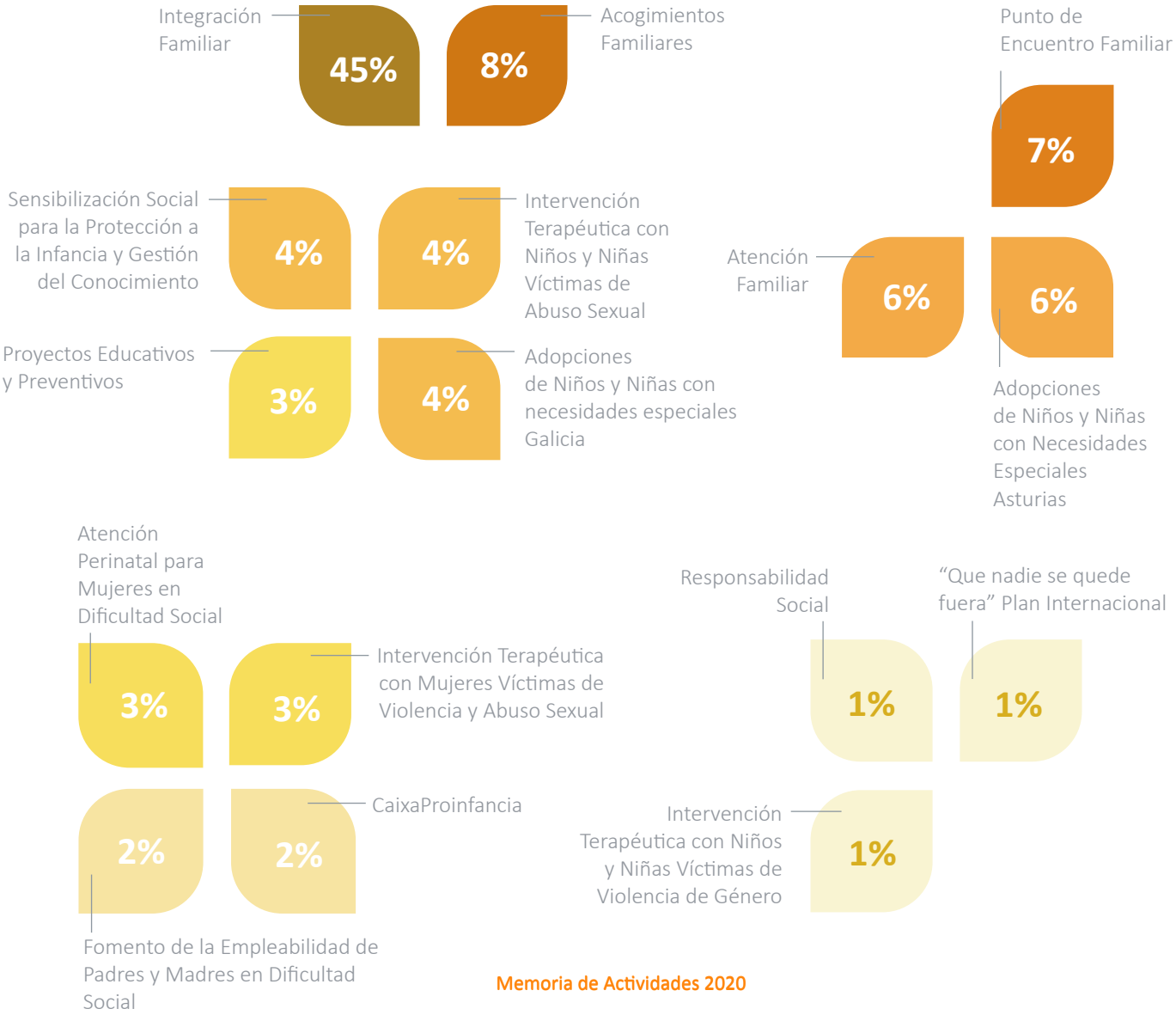

LOS DERECHOS DE LA INFANCIA, EN CUARENTENA. "TENGO DERECHO A DECIR LO QUE PIENSO"

Con motivo del Día de los Derechos de la Infancia, realizamos una serie de entrevistas a adolescentes de entre 11 y 18 años participantes en el Programa de Integración Familiar, dándoles la oportunidad de expresar sus vivencias e inquietudes desde el comienzo de la COVID19 y cómo la pandemia afecta a sus derechos.

Estas son algunas de las cosas que nos contaron:

DERECHO A LA SALUD

"¿Sientes seguridad a la hora de salir, ir al colegio, realizar actividades, etc.?

"Sí, me siento seguro. A veces tengo algo de miedo porque hay gente que no respeta las normas pero sí."
MARCOS (NOMBRE FICTICIO) 16 AÑOS

"No, porque nunca sé si la gente que me rodea está positiva, lo que hacen, con quién han estado, etc."
ÁLVARO (NOMBRE FICTICIO) 14 AÑOS

"¿Crees que se han tenido en cuenta tus necesidades a la hora de establecer las normas (higiénico-sanitarias) contra la COVID-19?

"No porque no dejan estar con la familia y los amigos."
CARMEN (NOMBRE FICTICIO) 16 AÑOS

"Sí, pienso que el problema es tan grave, que las normas deben ser para todos igual. A mí la mascarilla me ahoga, pero entiendo que no queda más remedio."
CARLOS (NOMBRE FICTICIO) 15 AÑOS

DERECHO A LA EDUCACIÓN

"Con lo del tema de seguir las clases por ordenador, creo que no estamos preparados como en otros países y hace falta tener mucha disciplina. No es lo mismo organizarte tú que tener un profesor que te ayude. Hace falta ser súper responsable"
XAQUÍN (NOMBRE FICTICIO) 15 AÑOS

"¿Qué recursos has tenido/estás teniedo a tu disposición para seguir el curso?
Has notado diferencias con respecto a otros compañeros y compañeras a la hora de acceder a clases, recursos, materiales, etc.?

DERECHO AL DESCANSO Y AL OCIO

"¿Qué alternativas de ocio has tenido desde el comienzo de la pandemia?

"Mis alternativas de ocio han sido pocas, la mayor parte del tiempo la pasaba haciendo ejercicios porque si no no daba abasto para hacer todas las tareas."
LUCÍA (NOMBRE FICTICIO) 13 AÑOS

"En cuarentena nada, solo juegos interactivos con amigos y amigas. En verano iba a la playa y les veía. Ahora no, solo en la escuela y solo estoy con una amiga."
MIRIAM (NOMBRE FICTICIO) 18 AÑOS

DERECHO A LA INFORMACIÓN

"La información que estoy recibiendo no es suficiente aunque sí adecuada, me falta un poco más de información de lo que va a ocurrir después. "
MARIÁN (NOMBRE FICTICIO) 12 AÑOS

"La verdad es que este tema ya aburre. Hay un momento en el que desconectas. Lo de que en cada sitio las medidas sean diferentes y que cambien de un día para otro es confuso. Creo que sería mejor que nos volviesen a confinar a todos y listo. "
XAQUÍN (NOMBRE FICTICIO) 15 AÑOS

"¿Crees que la información que vas recibiendo sobre restricciones de mobilidad, de horarios, de reunión..., datos de contagios, etc. es suficiente y adecuada?

TELÉFONO DE AUYDA A LA INFANCIA

¿QUÉ PUEDES HACER TÚ POR LA INFANCIA?

Gracias a tu **APOYO** podemos trabajar para que **los niños y niñas en dificultad social cumplan su derecho a vivir en una familia** que les garantice bienestar y un desarrollo adecuado.

- **VOLUNTARIADO**
- **FAMILIA ACOGEDORA O ADOPTANTE**
- **SOCIO, SOCIA O DONANTE**
- **LEGADO SOLIDARIO**
- **COMPRA SOLIDARIA EN NUESTRA TIENDA ONLINE**

Hay muchas maneras de colaborar, entra en nuestra página web y encuentra la tuya:

www.meninos.org

Escanea el código QR para acceder a nuestra web.

"Somos a nosa infancia"

meniños

SEDE CENTRAL

Avda. de Cádiz 5, 2º Izq.
Edif. A Milagrosa
15008 A Coruña

CONTACTO

meninos@meninos.org
981 26 99 55

www.meninos.org
www.mundodemilu.org
www.acogimientoyadopcionasturias.org
www.centropsicoterapia.meninos.org

/fundacionmeninos @FMeninos /FMeninos /FMeninos